



3 システムの セットアップ

購入後、初めて本製品をセットアップする時の手順を説明します。二重化構成を構築する場合は、4章を参照してください。

- | | |
|-------------------------|----------------------------------|
| セットアップの概要(→56ページ) | セットアップを始めるにあたっての準備について説明しています。 |
| セットアップ(→57ページ) | 本装置を使用できるまでのセットアップ手順について説明しています。 |
| 再セットアップ(→87ページ) | システムを再セットアップする方法について説明しています。 |

セットアップの概要

セットアップには、本体以外のマシンや接続のためのケーブルなどが必要となります。また、それぞれのマシンについてもソフトウェアのインストールなどの準備が必要となります。

- **本体**

購入時のハードディスク上にはFireWall-1(Linux版)のモジュール、および基本設定ツールがインストール済みです。こちらを使用して、コンフィグレーションをしてください。

- **管理クライアント**

システムの基本設定をするために使用する管理コンピュータとして使用します。また、ポリシー作成用のクライアントPCには、本装置に同梱されている「Check Point NGX CD-ROM」からモジュールやGUIクライアントをインストールしてください。インストール/初期導入設定用ディスクの作成用としても使用します。詳しくはこの後の説明を参照してください。

セットアップには、以下の3通りの方法があります。

- セキュアシェル(SSH)を使用したセットアップ
- Web Management Console(WbMC)を使用したセットアップ
- コンソールを使用したセットアップ

本書では、以降セットアップについて「SSHを使用したセットアップ」を例にとって記述します。

ただし、SSHのクライアントソフトはお客様でご用意ください。

セットアップ

システムをセットアップする方法の中で、セキュアシェル(SSH)を使用した手順を説明します。

設定手順の流れ

設定手順の流れを以下に示します。

1. インストール/初期導入設定用ディスクによる設定

1. インストール/初期導入設定用ディスクの作成
2. インストール/初期導入設定用ディスクによるセットアップ



2. システムのセットアップ

1. 基本設定ツールによる設定
2. FireWall-1のコンフィグレーション



3. セキュリティポリシーのセットアップ



4. バックアップ



5. オンラインアップデート



6. ESMPRO/ServerAgentのセットアップ



7. システム情報のバックアップ



8. 管理コンピュータのセットアップ

1. インストール/初期導入設定用ディスクによる設定

インストール/初期導入設定用ディスクでの設定方法について説明します。

インストール/初期導入設定用ディスクの作成

「インストール/初期導入設定用ディスク」はFirewallを設定するために最低限必要となる設定情報を保存したセットアップ用のフロッピーディスクです。

添付の「インストール/初期導入設定用ディスク」にあらかじめ入っている「初期導入設定ツール」を使用して作成します。「初期導入設定ツール」は、Windows 98/Me/NT4.0/2000/XP が動作するコンピュータで動作します。

初期導入設定ツールの実行と操作の流れ

次の順序でインストール/初期導入設定用ディスクを作成します。それぞれの設定項目については、この後に説明しています。

1. Windowsマシンのフロッピーディスクドライブに添付の「インストール/初期導入設定用ディスク」をセットする。
2. フロッピーディスクドライブ内の「初期導入設定ツール(StartupConf.exe)」を実行する。
「初期導入設定ツール」が起動します。

3. 開始画面が表示されたら[次へ]をクリックし、設定の入力を開始する。

プログラムは、ウィザード形式となっており、各ページで設定に必要な事項を入力して進んでいきます。

必須情報が入力されていない場合や入力情報に誤りがある場合は警告メッセージが表示されますので、項目を正しく入力し直してください。入力事項の詳細については、後述の説明を参照してください。

すべての項目の入力が完了すると、フロッピーディスクに設定情報を書き込んで終了します。

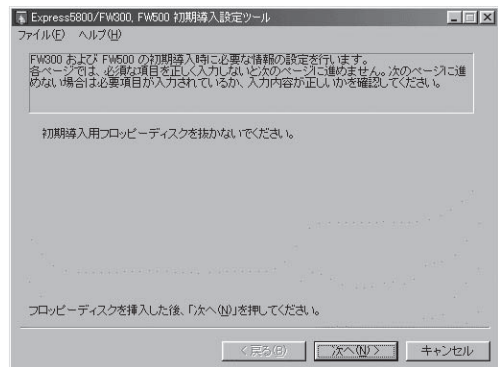

4. インストール/初期導入設定用ディスクをフロッピーディスクドライブから取り出し、「インストール/初期導入設定用ディスクによるセットアップ」に進む。

重要

インストール/初期導入設定用ディスクは再セットアップの際にも使用します。大切に保管してください。

入力項目の設定

以下のネットワーク構成を例にして「初期導入設定ツール」で入力する項目について説明します。

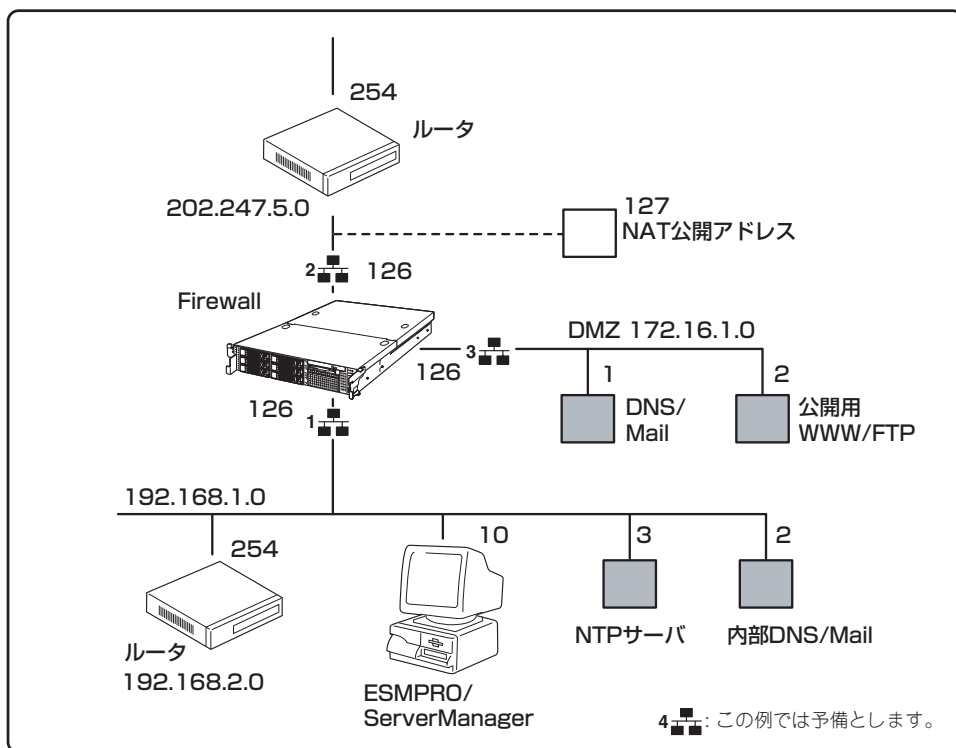

● サーバタイプ(設定必須)

Firewallの種別について設定をします。

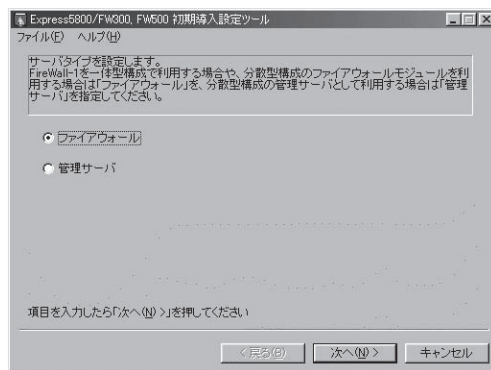

● ネットワークインタフェースの設定

Firewallのネットワークの設定をします。

ー ホスト名(設定必須)

ホスト名はドメイン名まで含めたFQDNの形式で入力してください。

ー LANポート1(設定必須)

IPアドレス

LANポート1に割り当てるIPアドレスを入力します。

サブネットマスク

LANポート1に割り当てたIPアドレスに対するサブネットマスクを入力します。

ー LANポート2

IPアドレス

LANポート2に割り当てるIPアドレスを入力します。

サブネットマスク

LANポート2に割り当てたIPアドレスに対するサブネットマスクを入力します。

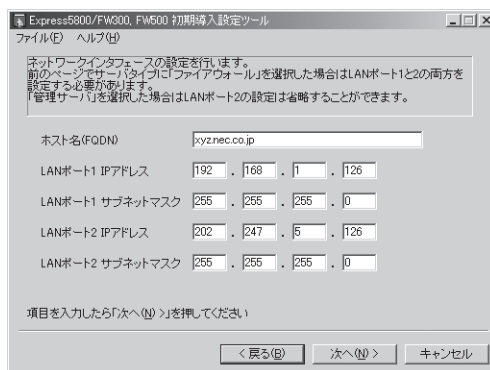

● ルーティングの設定

ネットワークのルーティングの設定をします。

ー デフォルトゲートウェイ(設定必須)

デフォルトゲートウェイのIPアドレスを指定します。

ー 静的ルーティング

宛先ネットワークアドレスとネットマスクおよびゲートウェイの組み合わせを指定します。

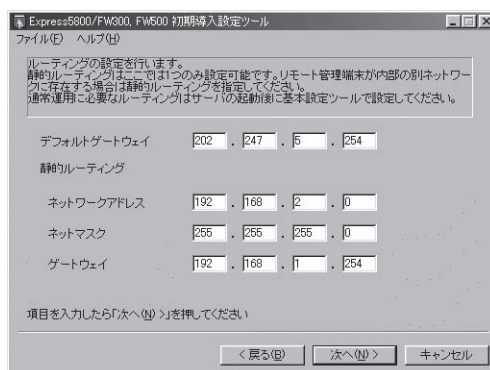

● メールアドレスの設定

メールアドレスとリモートメンテナンス機能の利用に関する設定をします。

- 管理者のメールアドレス (設定必須)

管理者のメールアドレスを指定します。

- Web Management Console (WbMC) の設定

WbMCを使用する場合に、チェックをつけます。

- セキュアシェル(SSH)の設定

SSHを使用する場合に、チェックをつけます。

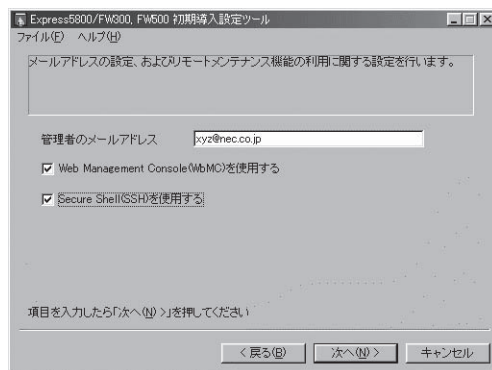

● WbMCに関する設定

WbMCに関する設定をします。

- WbMCポート番号

使用するポート番号を入力します。既定値は、18000です。必要に応じて変更してください。

- 接続元IPアドレス

接続元の管理クライアントのIPアドレスを入力します。

- 管理者アカウント名

上記で設定した接続元IPアドレスの管理クライアントからWbMCに接続する際の管理者名(15文字以内)を入力します。

- パスワード

上記で設定した管理者名に対する、パスワードを設定します。

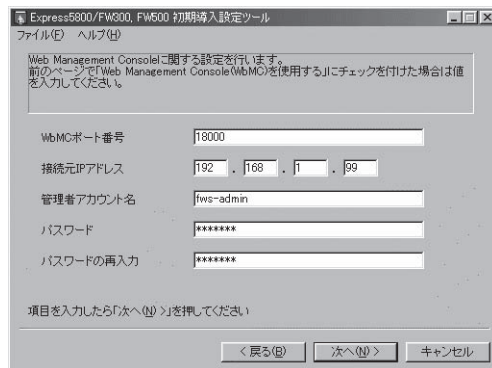

● SSHに関する設定

SSHに関する設定をします。

— SSHポート番号

使用するポート番号を入力します。既定値は、18022です。必要に応じて変更してください。

— 接続元IPアドレス

接続元の管理クライアントのIPアドレスを入力します。

— 管理者アカウント名

上記で設定した接続元IPアドレスの管理クライアントからSSHで接続する管理者名(15文字以内)を入力します。

— パスワード

上記で設定した管理者名に対する、パスワードを設定します。

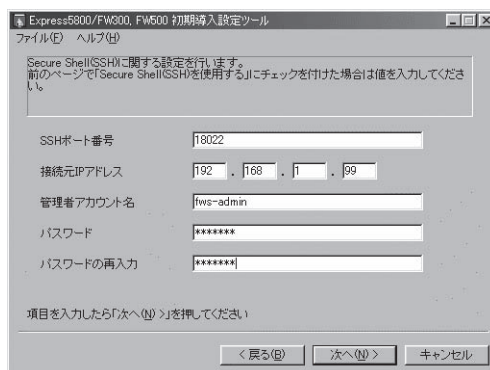

インストール/初期導入設定用ディスクによるセットアップ

初期導入設定ツールで作成した「インストール/初期導入設定用ディスク」を使用して、セットアップし、管理クライアントを本体へ接続します。

セットアップ手順

以下の手順でセットアップします。

正しくセットアップできないときは、次ページを参照してください。

1. SSH通信用ソフトウェアがインストールされている管理クライアントを用意する。
2. 本体の電源がOFFの状態、管理クライアントと本体背面にあるLANポートインタフェース(内部ネットワーク用)をクロスケーブルで接続するか、本体が接続されている内部ネットワークのハブなどに管理クライアントのLANケーブルを接続する。
3. 前述の「インストール/初期導入設定用ディスクの作成」で作成したインストール/初期導入設定用ディスクを本体のフロッピーディスクドライブにセットする。
4. 本体のPOWERスイッチを押す。
POWERランプが点灯します。しばらくすると、インストール/初期導入設定用ディスクから設定情報を読み取り、自動的にセットアップを進めます。2～3分ほどでセットアップが完了します。
5. 管理者クライアントからインストール/初期導入設定用ディスクで設定したSSHに関する設定の「管理者アカウント名」と「Password」を使用し、ログインする。

6. ログイン後、rootユーザーに変更する。

Passwordには、同梱の「rootパスワード」に書かれているパスワードを入力します。

これでインストール/初期導入設定用ディスクによるセットアップ、管理クライアントの接続は完了です。以降の説明では、管理クライアントからの操作でシステムのセットアップを行います。



セットアップの完了が確認できたらセットしたインストール/初期導入設定用ディスクをフロッピーディスクドライブから取り出して大切に保管してください。再セットアップの時に使用することができます。

セットアップに失敗した場合

システムのセットアップに失敗した場合は、自動的に電源がOFF (POWERランプ消灯)になり、ユーザーに異常終了したことを知らせます。正常にセットアップを完了できなかった場合は、インストール/初期導入設定用ディスクに書き出されるログファイル「logging.txt」の内容を確認し、再度初期導入設定ツールを使用してインストール/初期導入設定用ディスクを作成してください。

〈主なログの出力例〉

- 「Error: cannot open: /mnt/floppy/fwsinit.ini」
→ インストール/初期導入設定用ディスク中の設定に誤りがある場合に表示されます。
- 「Error: bad user name (WbMC)」
→ インストール/初期導入設定用ディスク中のWbMCの管理者名の指定に誤りがある場合に表示されます。
- 「Error: bad user name (SSH)」
→ インストール/初期導入設定用ディスク中のSSHの管理者名の指定に誤りがある場合に表示されます。
- 「Error: port number of WbMC and SSH is the same.」
→ WbMCポート番号とSSHポート番号に同一の値が設定された場合に表示されます。
WbMCポート番号とSSHポート番号には違う値を設定する必要があります。
- 「Error: fwsetup failure.」
→ Firewallへ初期導入設定ができない場合に表示されます。インストール/初期導入設定用ディスクの設定に誤りがあります。

インストール/初期導入設定用ディスクの内容が誤っていた場合、インストール/初期導入設定用ディスクの設定内容を修正して再度本体をセットアップすることができます。以下の操作を行った場合には、インストール/初期導入設定用ディスクによる設定の機能はOFFになります。基本設定ツール(fwsetup)もしくはWbMCからのみ設定変更が可能となりますので注意してください。

- 基本設定ツール(fwsetup)を実行し、「replace startup-scripts?」の問に対して〈y〉を入力した場合。
- WbMCの基本設定画面から[設定]を押した場合。

2. システムのセットアップ

「1. インストール/初期導入設定用ディスクによる設定」で管理クライアントからFirewall本体に接続するための最低限必要なセットアップが完了しました。ここからは、ネットワークインタフェースの設定(nicsetup)と基本設定ツール(fwsetup)を使用して、さらに詳細なセットアップを行います。

 **チェック** Firewall本体のホスト名、IPアドレス、ルーティングなどのインストール/初期導入設定用ディスクで設定した項目(下記の設定内容の項目における★印の項目)については、設定値を確認してください。

fwsetupのセットアップを実行し、再起動したら、次にcpconfigコマンドを使ってコンフィグレーションを行います。

ネットワークインタフェースとCPU増設の設定

ネットワークインタフェースやCPUの増設を行った場合は、基本設定ツールによる設定の前に以下の作業を行います。

● ネットワークインタフェース(NIC)の増設を行った場合

/opt/necfws/bin/nicsetupコマンドを実行して、増設したPCIスロットの位置とネットワークインタフェースの型番を対応付けます。

また、コマンドの最後でLANボードのレイアウトが簡易表示されます。

```
# /opt/necfws/bin/nicsetup

Please select inserted NIC for each PCI slot.

No. N-Code      NIC Info
0.  -----    not used
1.  N8104-103   1000BASE-T board
2.  N8104-111   100BASE-TX board
3.  N8104-112   1000BASE-SX board
4.  N8104-113   1000BASE-T board (2ch)
5.  N8104-86    100BASE-TX board (2ch)
PCI slot [1B] select No. (0-5) [0]: _____
:
:
<省略>
:
[LAN port layout (backplane image)]
According to your selection, network interface names
are allocated for NICs as follows after reboot.

3C:----          3B:eth3/eth4
2C:eth2          2B:----
1C:----          1B:----
OnBoard1:eth0 OnBoard2:eth1
```

PCIスロットの番号

増設したNICの番号を選択。
増設していない場合は、0を入力する。

装置背面のLANポートのレイアウトが簡易表示される。

● CPUの増設を行った場合

/boot/grub/grub.confファイルの以下の行を修正します。

[修正前] default=1

[修正後] default=0

基本設定ツールによる設定

基本設定ツールの項目や実際の手順の流れを示します。

設定内容

基本設定ツールでの設定項目およびそれぞれの制限事項は以下のとおりです。

- **サーバタイプ(設定必須)(★)**

Firewall用、管理サーバ用を選択してください。

- **ホスト名(設定必須)(★)**

ホスト名はドメイン名まで含めたFQDN形式で入力してください。

- **インタフェースのIPアドレスとネットマスク、MTU値(設定必須)**

Firewallでは、最低2つの設定が必要です。3つ目以降は任意です。管理サーバでは、最低1つの設定が必要です。途中のインタフェース(LANポート番号)を飛ばしての設定はできません。最大設定数は10個です。MTU値の設定範囲は、68~1500です。

- **ネームサーバのIPアドレス**

最大3つのネームサーバを指定できます。入力を省略した場合、DNSによる名前解決は行いません。

- **管理者のメールアドレス(設定必須)(★)**

1つのメールアドレスのみ設定できます。

- **メールゲートウェイのホスト名またはIPアドレス**

システムがメールを送信する時にSMTP接続するメールサーバのIPアドレスを指定します。ホスト名で指定する場合はFQDN形式で入力してください。ただし、ネームサーバでその名前からIPアドレスが引ける必要があります。ネームサーバのIPアドレスを省略した場合、本項目は必ずIPアドレスを指定してください。

本項目は省略可能ですが、その場合はFireWall-1や二重化機能などシステムが発信するメールはローカルのrootユーザー宛てに配送されます。本項目を省略した場合は定期的にメールをチェック、削除し、メールによってディスクを圧迫することがないように注意してください。また、FireWall-1や二重化機能では緊急時にメールで警告を通知することがあるため、本項目は必ず設定することをお勧めします。

- **デフォルトゲートウェイのIPアドレス(設定必須)(★)**

1つのIPアドレスのみ設定できます。

- **(静的)ルーティングテーブル(★)**

宛先アドレスとネットマスクおよびゲートウェイの組み合わせを指定します。本項目は省略することもできます。動的ルーティングはサポートしません。最大設定数は1000です。

- **Trap送信先IPアドレス**

Trap送信先(ESMPRO/ServerManager)のIPアドレスを指定します。ESMPRO/ServerManagerとの連携を行わない場合は設定を省略することができます。最大設定数は1000です。

- **NTP (時刻同期)サーバのIPアドレス**

NTP (時刻同期)サーバのIPアドレスを指定します。本項目は設定を省略することができます。最大設定数は1000です。

- **FireWall-1で取得されるログの保存日数(設定必須)**

1～90日の範囲で設定ができます。

- **二重化機能の設定**

二重化構成を使用する場合に設定します。詳しくは4章を参照してください。

- **WbMCの設定(★)**

WbMCを使用する場合に設定します。<Y>か<N>を入力します。

また、WbMCを使用する場合は、ポート番号(1024～65535)、管理クライアントのIPアドレス、管理者名(15文字以内)、httpsの使用/不使用を入力します。

- **SSHの設定(★)**

SSHを使用する場合に設定します。<Y>か<N>を入力します。

また、SSHを使用する場合は、ポート番号(1024～65535)、管理クライアントのIPアドレス、管理者名(15文字以内)を入力します。

- **WbMCのパスワード設定(★)**

WbMCを使用する場合は、パスワードの入力、変更を行います。使用しない場合は、パスワード入力を行いません。

- **SSHのパスワード設定(★)**

SSHを使用する場合は、パスワードの入力、変更を行います。使用しない場合は、パスワード入力を行いません。

- **rootユーザーのパスワード変更**

省略できますが、セキュリティ上変更することをお勧めします。パスワードを変更する場合は、<Y>を入力した後、新しいパスワードを入力します。また、WbMC、SSHを使用しない場合は、rootのパスワードのみの設定になります。

- **現在の時刻設定**

時刻を修正する場合は <Y> を入力した後、8桁もしくは12桁で現在の時刻を入力します。省略可能です。

- **サービスの起動と停止(設定必須)**

起動時に必要なサービスを起動、および不要なサービスを停止させるための設定ができます。必ず最初の1度目は実行してください。



上記の設定後は、Firewall本体を再起動させてください。

設定例

前述の「インストール/初期導入設定用ディスクによる設定」-「入力項目の設定」に示すネットワーク構成を例にして基本設定ツールの使い方を説明します。

```
# fwsetup ..... ①

Firewall Server configuration tool Ver.2.5-0

server type
  1. Firewall
  2. Management Server
select number[1]: 1 ..... ②

hostname [fws.nec.co.jp]: ..... ③

No.  IF address      netmask      mtu
  1  192.168.1.126    255.255.255.0  1500
  2  202.247.5.126   255.255.255.0  1500
(a="add | "m num"=modify | "d num"=delete | "l"=list | Enter=next): a ..... ④
interface address(3): 172.16.1.126
netmask(3): 255.255.255.0
mtu(3) [1500]: 1500
interface address(4):
No.  IF address      netmask      mtu
  1  192.168.1.126    255.255.255.0  1500
  2  202.247.5.126   255.255.255.0  1500
  3  172.16.1.126    255.255.255.0  1500
(a="add | "m num"=modify | "d num"=delete | "l"=list | Enter=next):
```

① 初期設定ツールを起動する。

② Firewall/管理サーバを設定する。

Firewallとして設定するので、[1]を選択します。

③ ホスト名を設定する。

ホスト名はFQDN形式で入力してください。インストール/初期導入設定用ディスクにて設定済みの場合は、再度入力する必要はありません。入力済みになっていますので<Enter>キーを入力してください。

④ インタフェース別にIPアドレスとネットマスク、MTU値を設定する。

インストール/初期導入設定用ディスクで設定しているので、一覧が表示されます。

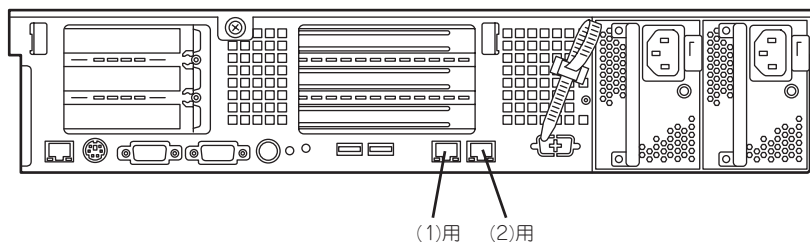

ネットワークインタフェースの増設を行った場合は、前述の「2. システムのセットアップ」-「ネットワークインタフェースとCPU増設の設定」を参照してください。

⑤ インタフェースの設定を追加する。

前述のネットワークインタフェースの設定で割り当てたインタフェースに対してのIPアドレスの設定を追加してください。

一覧から設定内容の追加、および修正、削除、一覧表の再表示をキー入力から操作できます。

- <A>キー + <Enter>キー: ポートの設定を追加する。
- <M>キー + 「変更するポート番号」 + <Enter>キー: 指定したポートの設定を変更する。
- <D>キー + 「削除するポート番号」 + <Enter>キー: 指定したポートの設定を削除する。
- <L>キー + <Enter>キー: リストを再表示する。
- <Enter>キー: 次の項目へスキップする。

```
nameserver(1): 192.168.1.2 ..... ①
nameserver(2):
No. nameserver address
1 192.168.1.2
("a"=add | "m num"=modify | "d num"=delete | "l"=list | Enter=next):

administrator e-mail address[xyz@nec.co.jp]: ..... ②

use mail gateway? (y/n) [n]: y ] ..... ③
mail gateway: 192.168.1.2

default gateway IP address[202.247.5.254]: ..... ④

static routing ..... ⑤
destination(1): 192.168.2.0 ] ..... ⑥
netmask(1): 255.255.255.0
gateway(1): 192.168.1.254
destination(2):
No. destination netmask gateway
1 192.168.2.0 255.255.255.0 192.168.1.254
("a"=add | "m num"=modify | "d num"=delete | "l"=list | Enter=next):
```

① ネームサーバのIPアドレスを設定する(任意)。

② 管理者のメールアドレスを設定する。

インストール/初期導入設定用ディスクで設定した値が表示されますので、設定内容を確認して<Enter>キーを押してください。

③ メールゲートウェイのIPアドレスを設定する。

<Y>キーを押して値を入力します。省略する場合は<N>キーを押してください。

④ デフォルトゲートウェイのIPアドレスを設定する。

インストール/初期導入設定用ディスクで設定した値が表示されますので、設定内容を確認して<Enter>キーを押してください。

⑤ ルーティングテーブルを設定する(任意)。

⑥ 宛先のIPアドレス(ネットワークアドレス)、ネットマスク、およびそのネットワークへのゲートウェイアドレスを設定する。

インストール/初期導入設定用ディスクで設定済みの場合は、設定した内容のリストが表示されます。

```

trap sink host(1): 192.168.1.10 ..... ①
trap sink host(2):
No. trap sink host
1 192.168.1.10
("a"=add | "m num"=modify | "d num"=delete | "l"=list | Enter=next):

NTP server address(1): 192.168.1.3 ..... ②
NTP server address(2):
No. NTP server address
1 192.168.1.3
("a"=add | "m num"=modify | "d num"=delete | "l"=list | Enter=next):

log file rotation(days) [30]: 30 ..... ③

Use cluster system? (y/n) [n]: n ..... ④

use firewall Web Management Console(WbMC) (y/n) [y]: y ..... ⑤
change firewall WbMC configuration? (y/n) [n]: y ..... ⑥
port( 1024 - 65535 ) [18000]: 18000 ..... ⑦
No. available host ip address
1 192.168.1.99 ..... ⑧
("a"=add | "m num"=modify | "d num"=delete | "l"=list | Enter=next): ..... ⑧
use https? (y/n) [y]: y ..... ⑨
available user(with in 15 character) [fws-admin]: ..... ⑩

```

- ① trap送信先IPアドレスを設定する(任意)。

ESMPRO/ServerManagerがインストールされているマシンのIPアドレスを設定してください。

- ② NTP(時刻同期)サーバのIPアドレスを設定する(任意)。
 ③ FireWall-1で取得されるログの保存日数を設定する。
 ④ 二重化機能に関する問い合わせメッセージ。

二重化機能を使用しない場合、<N>キーを押してください。



二重化機能を使用する場合で二重化のためのポリシー設定が、未設定の場合<N>キーを、設定済みの場合は<Y>キーを押してください。詳しくは4章を参照してください。

- ⑤ WbMCの使用/未使用を設定をする。

<Y>キーか<N>キーを押します。

- ⑥ WbMCの設定を行う。

<Y>キーを押して、次へ進みます。インストール/初期導入設定用ディスクで設定した値が表示されますので、設定内容を確認して<Enter>キーを押してください。確認が不要な場合には、<N>キーを押してください。

- ⑦ ポート番号を入力する。

既定値は、18000です。

- ⑧ 使用者のホストのIPアドレスを入力する。

最大使用可能ホスト数は、100です。

- ⑨ httpsを使用する場合は、<Y>キーを押します。

- ⑩ 使用者の名前を登録する。

最大文字数は、15文字です。

```

use secure shell (SSH) (y/n) [y]: y ..... ①
change SSH configuration? (y/n) [n]: y ..... ②
port( 1024 - 65535 ) [18022]: ..... ③
No. available host ip address
   1 192.168.1.99
("a"=add | "m num"=modify | "d num"=delete | "l"=list | Enter=next): ..... ④
available user(with in 15 character) [fws-admin]: ..... ⑤

once again input? (y/n) [n]: n ..... ⑥

[WbMC] change password for user fws-admin? (y/n) [n]: n ..... ⑦

[SSH] change password for user fws-admin? (y/n) [n]: n ..... ⑧

```

- ① SSHの使用/未使用を設定する。

<Y>キーを押します。

- ② SSHの設定の設定を行う。

<Y>キーを押して、次へ進みます。インストール/初期導入設定用ディスクで設定した値が表示されますので、設定内容を確認して<Enter>キーを押してください。確認が不要な場合には、<N>キーを押してください。

- ③ ポート番号を入力する。

default値は、18022です。

- ④ 使用者のホストのIPアドレスを入力する。

最大使用可能ホスト数は、100です。

- ⑤ 使用者の名前を登録する。

最大文字数は、15文字です。

- ⑥ ここまでの設定項目について設定を変更したいときは<Y>キーを押す。次に進む場合は、<N>キーを押す。

- ⑦ 運用監視ツールの使用者のパスワードを入力する。

パスワードは推測されにくいものを用意してください。
インストール/初期導入設定用ディスクで設定済の場合は、再入力の必要はありません。
<N>を入力し次へ進みます。

- ⑧ SSHの使用者のパスワードを入力する。

パスワードは推測されにくいものを用意してください。
インストール/初期導入設定用ディスクで設定済の場合は、再入力の必要はありません。
<N>を入力し次へ進みます。

```

change root password? (y/n) [n]: y ..... ①
Changing password for user root.
New UNIX password:
Retype new UNIX password:
passwd: all authentication tokens updated successfully

Fri Sep 6 16:48:44 JST 2002
set date and time? (y/n) [n]: y ..... ②
date and time (MMDDhhmm[[CC]YY]): 09061653
Fri Sep 6 16:53:01 JST 2002
set date and time? (y/n) [n]:

replace startup-scripts? (y/n) [n]: y ..... ③

Please reboot the system.

#shutdown -r now ..... ④

```

- ① 出荷時に設定されているパスワードを変更する。
セキュリティのためにも、出荷時のパスワードから変更することをお勧めします。
パスワードは推測されにくいものを用意してください。
- ② 時刻の設定を変更する。
- ③ 必要なサービスの起動および不要なサービスの停止を行う(必須)。
ここでは必ず<Y>キーを押してください。
- ④ 設定を有効にするため、システムを再起動する。



重要

fwsetupを実行した際、以下のようなメッセージが表示されることがあります。

```

# fwsetup
Firewall Server configuration tool Ver.2.5-0
fwsetup is under use...
#

```

この場合、他のユーザーがfwsetupを実行している可能性がありますので、他のユーザーの使用状況を確認した後、再度fwsetupを実行してください。
また、他のユーザーがfwsetupを実行していないことが確認された場合、以下のコマンドを実行した後、再度fwsetupを実行してください。

```
# rm -f /var/opt/necfws/lock/fwsetup
```

FireWall-1のコンフィグレーション

次に管理コンピュータからFireWall-1 付属のcpconfigコマンドを実行します。
以下の手順でコンフィグレーションを行ってください。

```
# cpconfig
```

```
Welcome to Check Point Configuration Program
```

```
=====
```

```
Please read the following license agreement.
```

```
Hit 'ENTER' to continue... ..... ①
```

```
:
```

```
:
```

```
:
```

```
Do you accept all the terms of this license agreement (y/n) ? y ..... ②
```

```
Please select one of the following options:
```

```
Check Point Power - for headquarters and branch offices.
```

```
Check Point UTM - for medium-sized businesses.
```

```
-----
```

```
(1) Check Point Power.
```

```
(2) Check Point UTM.
```

```
Enter your selection (1-2/a-abort) [1]: 2 ..... ③
```

```
Please specify the Check Point UTM Product type you are about to install:
```

```
-----
```

```
(1) VPN-1 UTM Gateway.
```

```
(2) SmartCenter UTM.
```

```
(3) SmartCenter UTM and VPN-1 UTM Gateway.
```

```
Enter your selection (1-2/a-abort) [1]: 3 ..... ④
```

```
IP forwarding disabled
```

```
Hardening OS Security: IP forwarding will be disabled during boot.
```

```
Generating default filter
```

```
Default Filter installed
```

```
Hardening OS Security: Default Filter will be applied during boot.
```

```
This program will guide you through several steps where you  
will define your Check Point products configuration.
```

```
At any later time, you can reconfigure these parameters by  
running cpconfig
```

① <Enter>キーを押すと使用許諾書が表示されますのでお読みください。

② 使用許諾に承認した場合は<Y>キーを押す。

③ インストールする製品を選択する。

2の「Check Point UTM.」を選択し、インストールします。

④ インストールするモジュールを選択する。

通常は3を選択し、一体型構成でインストールします。

FireWall-1管理モジュールを別マシンにインストールして管理する、分散型構成でインストールする場合は1を選択してください。二重化のために分散型構成でインストールする場合、以降の設定内容については「二重化構成について」を参照してください。

```

Configuring Licenses...
=====
Host                Expiration Signature                Features

Note: The recommended way of managing licenses is using SmartUpdate.
cpconfig can be used to manage local licenses only on this machine.

Do you want to add licenses (y/n) [n] ? y ..... ①

Do you want to add licenses [M]anually or [F]etch from file: m ..... ②
IP Address: 202.247.5.126 ]
Expiration Date: ..... ③
Signature Key:
SKU/Features:

License was successfully installed

License will be put into kernel after cpstart

Configuring Administrator...
=====
No Check Point products Administrator is currently
defined for this SmartCenter Server.

Do you want to add an administrator (y/n) [y] ? y..... ④
Administrator name: fws-admin ]
Password: ..... ⑤
Verify Password:

Administrator fws-admin was added successfully and has
Read/Write Permission for all products with Permission to Manage
Administrators

```

- ① <Y>キーを入力して、ライセンスを追加する。
- ② <M>キーを入力して、ライセンスを画面から(マニュアルで)入力する。
- ③ 事前に取得したライセンス情報を入力する。
 ライセンスは、Firewallのライセンス製品に添付されている「ライセンス申請書」を紙面記載の宛先NEC Exp58/FWS担当へFAXして取得してください。本製品には「ライセンス申請書」は含まれていません(「Firewallの製品体系」を参照してください)。
- ④ <Y>キーを入力して、管理者登録を行う。
- ⑤ Firewall(FireWall-1)の管理者名、およびパスワード、属性を設定する。

```

Configuring GUI Clients...
=====
GUI Clients are trusted hosts from which
Administrators are allowed to log on to this SmartCenter Server
using Windows/X-Motif GUI.

No GUI Clients defined
Do you want to add a GUI Client (y/n) [y] ? y ..... ①

You can add GUI Clients using any of the following formats:
1. IP address.
2. Machine name.
3. "Any" - Any IP without restriction.
4. IP/Netmask - A range of addresses, for example 192.168.10.0/255.255.255.0
5. A range of addresses - for example 192.168.10.8-192.168.10.16
6. Wild cards (IP only) - for example 192.168.10.*

Please enter the list of hosts that will be GUI Clients.
Enter GUI Client one per line, terminating with CTRL-D or your EOF
character.
192.168.1.99 ..... ②
Is this correct (y/n) [y] ? y ..... ③

Configuring Group Permissions...
=====
Please specify group name [<RET> for super-user group]: ..... ④

No group permissions will be granted. Is this ok (y/n) [y] ? y ..... ⑤

Configuring Random Pool...
=====
Automatically collecting random data to be used in
various cryptographic operations.

[.....]

Automatic collection of random data is done.

```

- ① <Y>キーを入力して、クライアントマシンのリストを新規作成する。
- ② セキュリティポリシーの設定を行うクライアントマシンのIPアドレスを設定する。
複数のIPアドレスを設定する場合は改行して複数行入力する。入力を終了する場合は
<Ctrl>-<D>キーを押してください。
- ③ 入力したアドレスが正しければ<Y>キーを押す。
- ④ Groupの設定を行わない場合は、<Enter>キー入力をする。
- ⑤ Group設定を終了する場合は、<Y>キーを押す。

```
Configuring Certificate Authority...
=====

The Internal CA will now be initialized
with the following name: fws.nec.co.jp

Initializing the Internal CA...(may take several minutes)
  Internal Certificate Authority created successfully
  Certificate was created successfully
  Certificate Authority initialization ended successfully

Trying to contact Certificate Authority. It might take a while...
fws.nec.co.jp was successfully set to the Internal CA

Done

Configuring Certificate's Fingerprint...
=====
The following text is the fingerprint of this SmartCenter Server:
ADD OX GAWK MUM LONG RISK CARD FERN LILY KEY JOKE FLOC

Do you want to save it to a file? (y/n) [n] ? n ..... ①
generating INSPECT code for GUI Clients
initial_management:
Compiled OK.

Hardening OS Security: Initial policy will be applied
until the first policy is installed

In order to complete the installation
you must reboot the machine.
Do you want to reboot? (y/n) [y] ? y ..... ②
```

- ① GUIクライアントを接続したとき、接続したFireWall-1が正しいものであるかを確認するための文字列が表示される。

この文字列をディスク上に保存する場合は<Y>キーを、保存しない場合は<N>を入力します。

- ② 終了後、再起動する。

再起動後は、FireWall-1のデフォルトフィルタが有効になるため、SSH、WbMCでの接続が不可となります。

3. セキュリティポリシーのセットアップ

セキュリティ機能をセットアップする「SmartDashboard」を管理クライアントにインストールし、編集したポリシーをインストールします。

次の条件を満たすコンピュータにSmartDashboardやその他のツールをインストールして、クライアントマシンとして使用します。

- オペレーティングシステム: Windows XP Home/professional
Windows 2000 Professional(SP1、SP2、SP3、SP4)
Windows 2000 Server(SP1、SP2、SP3、SP4)
Windows 2000 Advanced Server(SP1、SP2、SP3、SP4)
Windows 2003 Server
- ディスク空き容量: 100MB以上
- メモリ: 256MB以上

* 上記は、2007年3月現在の情報です。今後のパッチリリースにより変更になる可能性があります。

GUIクライアントのインストール

管理クライアントにSmartDashboardをインストールします。ここでは、SmartDashboardといっしょにログを解析するためのツール「SmartView Tracker」とシステムの状態をチェックする「SmartView Monitor」もインストールします。

1. コンピュータのCD-ROMドライブにCheck Point NGX CD-ROM (CD2)をセットする。

自動的にインストールプログラムが起動し、画面が表示されます。

インストールプログラムが起動しない場合は¥ wrappers ¥ windowsフォルダにある「autorun.exe」を実行してください。

Welcome画面が表示されます。

2. [Next]をクリックする。

使用許諾契約書が表示されます。

3. 内容をよく読み、同意する場合は[I accept the terms of the license agreement]をチェックし、[Next]をクリックする。

同意しない場合は[Quit]をクリックして終了します。

[Installation Options]画面が表示されます。

4. 製品の選択を行う。

[Check Point UTM]を選択し、[Next]をクリックしてください。
[Installation Options]画面が表示されます。

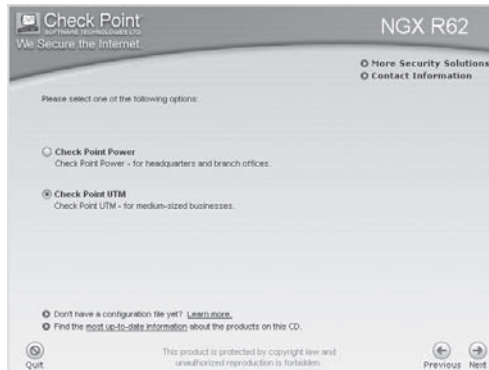

5. [New Installation]を選択し、[Next]をクリックする。

Product選択画面が表示されます。

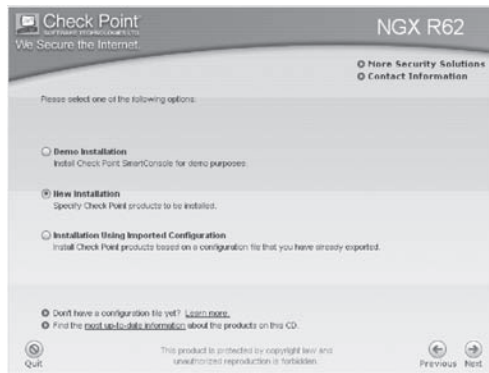

6. Managementの[SmartConsole]のみにチェックし、[Next]をクリックする。



7. インストールするProductsが表示されませんので、[SmartConsole]と表示されていることを確認し、[Next]をクリックする。

Choose Destination Location画面が表示されます。

8. 必要に応じてフォルダを変更し、[Next]をクリックする。

インストールするコンポーネントを選択する画面が表示されます。

9. [SmartDashboard]、[SmartView Tracker]、[SmartUpdate]、[SmartView Monitor]をチェックし、[Next]をクリックする。

インストールが開始されます。

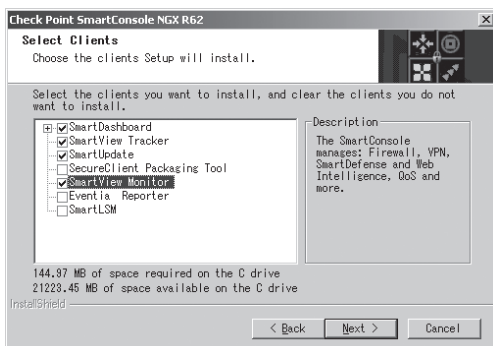

10. ショートカット作成を行うかのメッセージが表示される。

作成する場合は「はい」をクリックします。

11. Setup完了のメッセージが表示されるので、[OK]をクリックする。

12. Completeダイアログが表示されるので、[Finish]をクリックする。

13. 完了画面が表示されるので、[Finish]をクリックする。

14. SmartDashboardを起動し、cpconfig で登録したユーザ名とパスワード、およびFirewallの内側(管理クライアント側)のアドレスを入力する。

SmartDashboardを使用し、Firewallと接続してポリシーを作成します。ネットワーク構成に応じたポリシールールを作成してください。

SmartDashboardの使い方、セキュリティポリシーの設定等についてはFireWall-1に付属のマニュアルを参照してください。



ポリシーを作成する時は、以下の手順を用いてTraditional Modeで作成することを推奨します。

15. Traditional mode の設定

SmartDashboardを起動し、接続されたらメニューバーから[Policy] - [Global Properties] のVPNページにおいて、「Traditional mode to all new Security Policies: Setup with Encryption Rules.」を選択し、[OK]をクリックする。

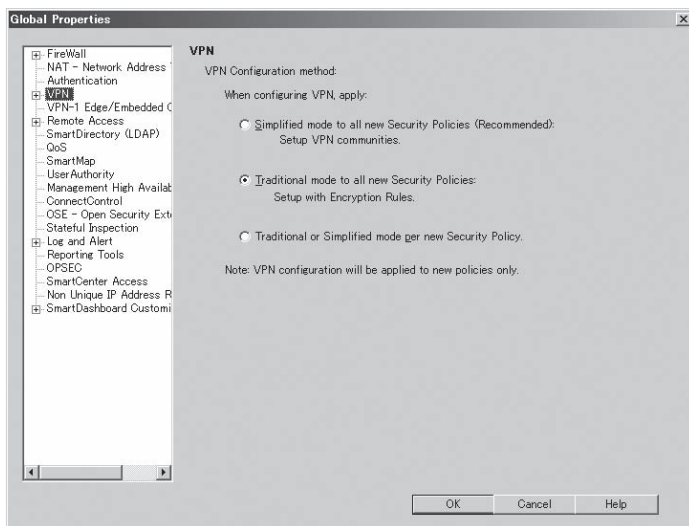

16. メニューバーから [File]-[New]を選択し、Policy Package Nameを設定する。「Security and Address Translation」を選択して[OK]をクリックする。

新しいポリシー画面が作成され、ポリシーの設定が可能となります。

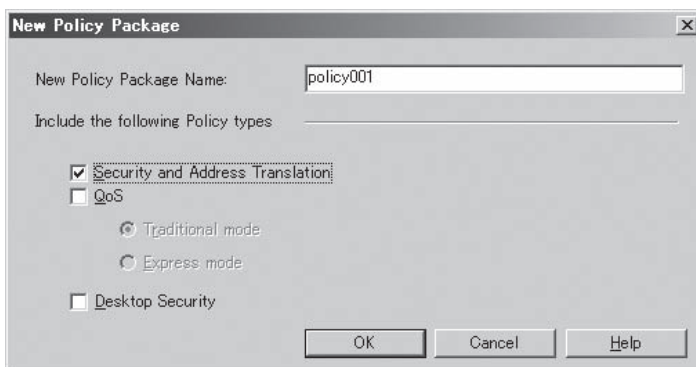

重要

Firewallと管理クライアントとの設定において、SSHを使用しますので、FireWall-1のポリシーに、管理クライアントからFirewallに対してSSHのポート番号へのアクセスを許可するためのルールを追加してください。このとき、接続元には必ず管理クライアントのみを設定し、他のホストからのアクセスは許可しないようにしてください。

【参考 1】 WbMCを使用した設定手順の流れ

以下に、WbMCを使用したセットアップの概要を説明します。



WbMCの接続は、必ず内部ネットワークの管理クライアントから行ってください。外部から接続を許可する設定には絶対にしないでください。また、WbMCを使用する場合は、Internet Explorerバージョン5以上でご利用ください。

1. インストール/初期導入設定用ディスクによる初期設定をする。

インストール/初期導入設定用ディスクの設定については、前述の「インストール/初期導入設定用ディスクによる設定」を参照してください。



チェック

リモートメンテナンス機能の利用に関する設定において、「WbMCを使用する」にチェックをつけます。

2. 管理クライアントのWebブラウザを使用してFirewallのWbMCに接続する。

このときのURLは、Firewallの内側(管理クライアントが設置されているネットワーク側)のインタフェースのIPアドレスを、ポート番号には初期設定、あるいは基本設定ツールで指定したポート番号を指定します。

例) `https://192.168.1.126:18000/`

Firewallの内側のインタフェースのIPアドレス

基本設定ツールで指定したポート番号

3. 接続すると、セキュリティの警告が表示される。

[はい]をクリックします。

4. ユーザー名とパスワードの問い合わせがありますので、初期設定、あるいは基本設定ツールで設定した管理者名とパスワードを入力する。

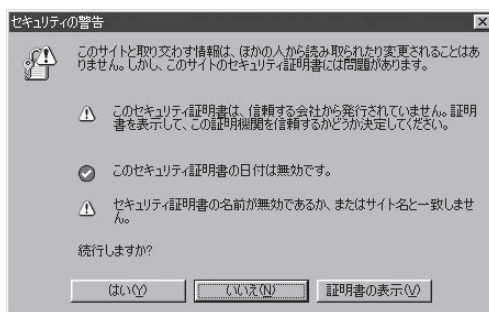

接続に成功すると、右の画面が表示されます。

5. 四角で囲まれた部分をクリックする。

左側にメインメニューを表示する「Menu領域」、右側に「メイン領域」が表示されます。

6. 左側のメニューから「基本設定」を選択して設定を行ってください。

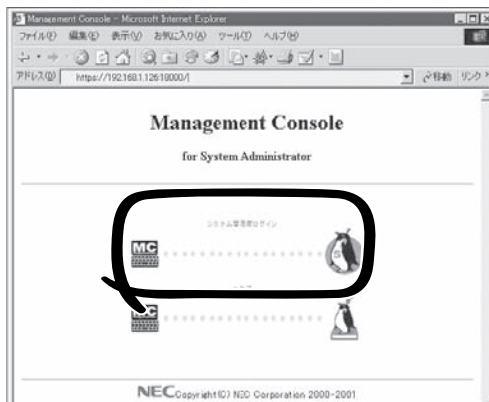

【注意】 画面イメージはバージョンによって異なる場合があります。

重要

FireWall-1のポリシーに、管理クライアントからFirewallに対してWbMCのポート番号へのアクセスを許可するためのルールを追加します。このとき、接続元には必ず管理クライアントのみを設定し、他のホストからのアクセスは許可しないようにしてください。

【参考 2】 コンソールを使用した設定手順の流れ

本体の電源がOFFの状態、管理クライアントを本体背面にあるシリアルポート2 (COM2) に接続し、システムを起動してください。

● 本体に接続するために必要なもの

- ー シリアルインタフェース(RS-232C)を持ったコンピュータ
- ー 通信用ソフトウェア(例: Windows 2000 ハイパーターミナル)
- ー シリアルケーブル(クロス)

K210-84(05)(9pin-9pin)またはK208-12(03)(9pin-25pin)のうち、お手持ちのコンピュータに適合するケーブルをご利用ください。

● ケーブルの接続

本体前面にあるシリアルポート2 (COM2) にシリアルケーブル(クロス)を接続してください。

● ターミナルエミュレータの設定

ターミナルエミュレータのパラメータは以下のように設定してください。

ボーレート : 19,200bps

パリティ : なし

キャラクタ長 : 8bit

ストップビット : 1bit

● 管理クライアントの接続

本体の電源を投入後、しばらく(3分程度)してから管理クライアントの<Enter>キーを押すと、管理クライアントのディスプレイにloginプロンプトが表示されます。

管理クライアントから「root」と入力し、「Password」に同梱の「rootパスワード」に書かれているパスワードを入力します。ログインに成功すると「#」のプロンプトが表示されます。



rootのパスワードは、基本設定ツールで出荷時のパスワードから変更してください。

以下に、コンソールを使用したセットアップの手順概要を説明します。

1. Firewall本体にコンソールを接続してログインする。
2. 基本設定ツール(fwsetup)を実行して設定をする。
設定については、本章の「2. システムのセットアップ」を参照してください。
3. FireWall-1のコンフィグレーション(cpconfig)の設定をする。
コンフィグレーションの設定については、本章の「2. システムのセットアップ」-「FireWall-1のコンフィグレーション」を参照してください。
4. セキュリティポリシーのセットアップとインストールをする。
本章の「3. セキュリティポリシーのセットアップ」を参照してください。

4. バックアップ

万一の故障による再インストールに備えて、設定したセキュリティポリシーのバックアップを作成します。バックアップの取得方法は2種類あります。



バックアップを取得する際には、Firewallの運用を一時的に中断させなければいけません。

コマンドによるバックアップ取得

fwbackupコマンドを管理クライアントから実行するとバックアップ取得を開始するメッセージが表示されます。<Enter>キーを押し続けると、フロッピーディスクのセットを要求するメッセージが表示されます。

フロッピーディスクをセットして<Enter>キーを押すと、後は自動的にフロッピーディスクへバックアップします。

バックアップコマンド実行時、バックアップに必要なフロッピーディスクの枚数が表示されるので、必要数のフロッピーディスクをあらかじめ用意してください。

ポリシーのルール数やユーザー登録数が多い場合などは1枚に保存できないことがあります。ファイルがフロッピーディスク1枚に保存できない場合には、複数枚のフロッピーディスクに分割してバックアップコピーを行います。メッセージに従ってフロッピーディスクを入れ換えてください。



バックアップディスクには、必ずDOSフォーマット(1.44MB)済みのブランクディスクを使用してください。

Firewallの運用を停止する

コマンド入力後、<Enter>キーを押す

<Enter>キーを押す

必要なフロッピーの枚数が表示される

二重化構成を使用しない場合は表示されない

フロッピーディスクの入れ換えのメッセージが表示された場合は、フロッピーディスクを入れ換え、<Enter>キーを押す

ここでフロッピーディスクを取り出し、コマンドを入力する。Firewallが運用を開始する

フロッピーディスクドライブのアクセスランプが消えたら<Enter>キーを押す

```
# cpstop
# fwbackup
Starting upgrade_export
```

<略>

Press ENTER when ready..

<略>

```
4 floppy disks are needed for backup.
Please insert DOS formatted(1.44MB) floppy disk. (#1).
Press enter key.
```

backup fws.ini ...

backup .http ...

backup .ssh ...

backup clp.conf ...

backup fw config files ...

Please insert next floppy disk (2/4), and press enter key

Please insert next floppy disk (3/4), and press enter key

Please insert next floppy disk (4/4), and press enter key

After turned off FDD access light, Press enter key.

```
# cpstart
```

フロッピーディスクを
本体にセットし、
<Enter>キーを押す

WbMCによるバックアップ取得

[システム]–[バックアップ/リストア]を選択してください。詳しくはヘルプを参照してください。

5. オンラインアップデート

Firewallにインストールされているパッケージについて以下の状況が発生した場合、「オンラインアップデート」機能を使用することにより対象のパッケージをアップデートすることができます。

- 不具合が生じた
- パッチや次期バージョンがリリースされた



オンラインアップデートでは、FireWall-1モジュール(Feature Packなど)をアップデートすることはできません。

FireWall-1モジュールのアップデート(HotFix適用等も含む)が必要となった場合、新日鉄ソリューションズ(NSSOL)のダウンロードサイトよりモジュールを入手し、適用してください。

オンラインアップデート手順

1. Management Consoleで「パッケージ」–「アップデートモジュール一覧」をクリックする。

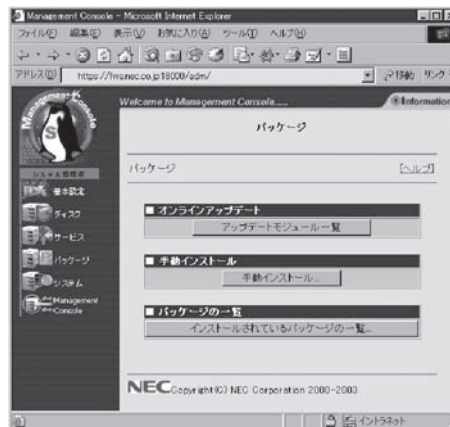

2. ユーザ認証をする。

ソフトウェアサポートサービスを購入済みのお客様向け認証ページです。「お客様番号」、「登録上の分類」、「パスワード」を入力してください。未購入のお客様は「認証しない」をクリックして次へ進んでください。認証することで全てのアップデートモジュールを参照することが可能となります。未購入のお客様は、購入者向けに公開されているモジュールは参照できません。

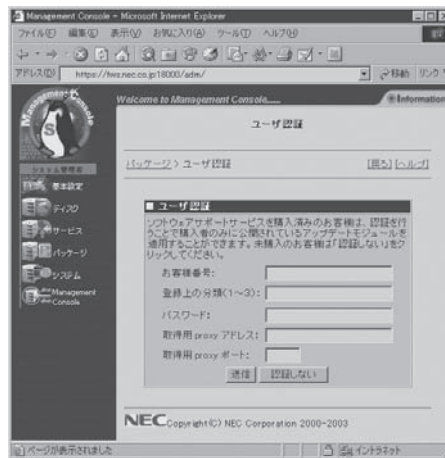

重要

[ユーザー認証]画面は、初めて[アップデートモジュール一覧]画面を表示させた時、もしくは、[アップデートモジュール一覧]画面にて[最新情報に更新]をクリックした時に表示されます。

3. 適用可能なモジュールの一覧を表示する。

公開されているアップデートモジュールの情報を取得し、アップデートパッケージとFirewallにインストール済みのパッケージとの比較を行います。新規適用またはアップデートが必要となるパッケージのみを画面に表示します。

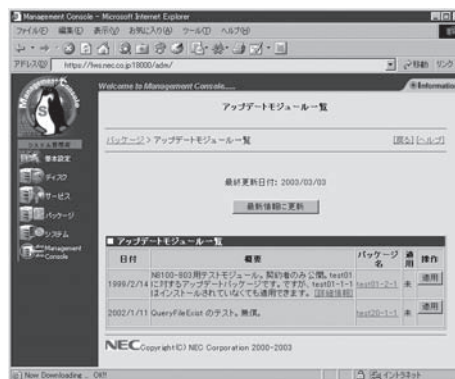

重要

表示されている情報は、最新情報でない可能性があります。Firewallをセキュアな状態に保つために[最新情報に更新]をクリックして、表示されている情報を最新にしてください。

4. パッケージを取得する。

[適用]をクリックしたモジュールをダウンロードします。その際、依存関係のあるパッケージはすべて取得されます。

5. 適用前の確認をする。

取得したパッケージの適用を行う前に、信頼性チェックを行います。取得したパッケージのチェックサムが画面に表示されますので、内容を確認してください。

6. パッケージを適用する。

適用する場合は、[OK]をクリックしてください。

6. ESMPRO/ServerAgentのセットアップ

ESMPRO/ServerAgentは出荷時にインストール済みですが、固有の設定がされていません。以下のオンラインドキュメントを参照し、セットアップをしてください。

添付のバックアップCD-ROM:/nec/doc/esmpro.sa/



ESMPRO/ServerAgentの他にも「エクスプレス通報サービス」(5章参照)がインストール済みです。ご利用には別途契約が必要となります。詳しくはお買い求めの販売店または保守サービス会社にお問い合わせください。



シリアル接続の管理クライアントから設定作業をする場合は、管理者としてログインした後、設定作業を開始する前に環境変数「LANG」を「C」に変更してください。デフォルトのシェル環境の場合は以下のコマンドを実行することで変更できます。

```
#export LANG=C
```

7. システム情報のバックアップ

システムのセットアップが終了した後、オフライン保守ユーティリティを使って、システム情報をバックアップすることをお勧めします。

システム情報のバックアップがないと、修理後にお客様の装置固有の情報や設定を復旧(リストア)できなくなります。次の手順に従ってバックアップをしてください。



EXPRESSBUILDER (SE) CD-ROMからシステムを起動して操作します。EXPRESSBUILDER (SE) CD-ROMから起動させるためには、事前にセットアップが必要です。5章の「EXPRESSBUILDER (SE)」を参照して準備してください。

1. 3.5インチフロッピーディスクを用意する。
2. EXPRESSBUILDER (SE) CD-ROMを本体装置のDVD-ROMドライブにセットして、再起動する。
EXPRESSBUILDER (SE) から起動して「EXPRESSBUILDER (SE) トップメニュー」が表示されます。
3. 「ツール」-「オフライン保守ユーティリティ」を選ぶ。
4. [システム情報の管理]から[退避]を選択する。

以降は画面に表示されるメッセージに従って処理を進めてください。

8. 管理コンピュータのセットアップ

本装置をネットワーク上のコンピュータから管理・監視するためのアプリケーションとして、「ESMPRO/ServerManager」と「DianaScope」が用意されています。

これらのアプリケーションを管理コンピュータにインストールすることによりシステムの管理が容易になるだけでなく、システム全体の信頼性を向上することができます。

ESMPRO/ServerManagerとDianaScopeのインストールについては5章、またはEXPRESSBUILDER (SE) CD-ROM内のオンラインドキュメントを参照してください。

再セットアップ

再セットアップとは、システムの破損などが原因でシステムが起動できなくなった場合などに、添付の「バックアップCD-ROM」を使ってハードディスクを出荷時の状態に戻してシステムを起動できるようにするものです。以下の手順で再セットアップをしてください。

保守用パーティションの作成

「保守用パーティション」とは、装置の維持・管理を行うためのユーティリティを格納するためのパーティションで、55MB程度の領域を内蔵ハードディスク上へ確保します。Firewallの信頼性を向上するためにも保守用パーティションを作成することをお勧めします。保守用パーティションは、添付の「EXPRESSBUILDER (SE) CD-ROM」を使って作成します。詳しくは5章の「保守・管理ソフトウェア」を参照してください。

保守用パーティションを作成するプロセスで保守用パーティションへ自動的にインストールされるユーティリティは、「システム診断ユーティリティ」と「オフライン保守ユーティリティ」です。

システムの再インストール

ここでは、システムの再インストールの手順について説明します。二重化構成を構築している場合は、再インストールの手順が異なります。4章の「二重化構成の再セットアップ」を参照してください。

重要 再インストールを行うと、装置内の全データが消去され、出荷時の状態に戻ります。必要なデータが装置内に残っている場合、データをバックアップしてから再インストールを実行してください。

再インストールの準備(コンソール接続)

作業を行うためにはコンソールが必要です。本体の電源がOFFの状態でお手持ちのパソコン(管理コンピュータ)を本体前面のシリアルポート2(COM2)に接続してください。

- **Firewallとの接続に必要なもの**

- ー シリアルインタフェース(RS232C)を持ったコンピュータ
- ー 通信用ソフトウェア(例: Windows2000 ハイパーターミナル)
- ー シリアルケーブル(クロス)

K210-84(05)(9pin-9pin)、またはK208-12(03) (9pin-25pin)のうち、お手持ちのコンピュータに合ったケーブルを使用してください。

- **ケーブルの接続**

本体背面にあるコネクタにシリアルケーブル(クロス)を接続してください。

- **ターミナルエミュレータの設定**

ターミナルエミュレータのパラメータは以下のように設定してください。

ボーレート: 19,200bps

パリティ: なし

キャラクタ長: 8bit

ストップビット: 1bit

- **再インストールに必要なディスク**

あらかじめ以下のディスクを用意してください。

- バックアップCD-ROM
- Check Point NGX CD-ROM
- インストール/初期導入設定用ディスク
- バックアップディスク(任意)



再インストールは、LANケーブルをすべてはずしてから実行してください。

再インストールの手順

1. 本体の電源をONにし、前面にあるフロッピーディスクドライブにインストール/初期導入設定用ディスクを、DVD-ROMドライブにバックアップCD-ROMをセットする。

自動的にプログラムCD-ROMからのインストールが始まります。

インストールは約10分で完了します。

インストールを完了すると、DVD-ROMドライブからバックアップCD-ROMが排出されます。

本体は、電源が入った状態で、システムが停止している状態になります。

2. バックアップCD-ROMおよびインストール/初期導入設定用ディスクを取り出した後、POWERスイッチを押して電源をOFFにする。

3. インストール/初期導入設定用ディスクをセットし、POWERスイッチを押して電源をONにする。
インストール/初期導入設定用ディスクは、初期導入設定用ツールで作成済みのものとします。

4. loginプロンプトが表示されたら、「root」と入力し、Passwordに添付品の「rootパスワード」に書かれているパスワードを入力します。

ログインに成功すると「#」のプロンプトが表示されます。

5. <バックアップしておいた設定をリストアする場合>

以下のコマンドを実行して設定を行う。

設定をバックアップしたフロッピーディスクを本体にセットしてください。

```
# fwrestore -i
Please insert backup floppy disk. (#1) バックアップディスクをセットして、
Press enter key. _____ <Enter>キーを押す
restore fws.ini ...
restore clp.conf ... _____ 二重化構成を使用していない場合は
restore .http... 表示されない
restore .ssh...
restore completed.
After turned off FDD access light, Press enter key.
# fwsetup -i /opt/necfws/etc/fws.ini
:
:
# shutdown -r now
```

終了後、再起動する

フロッピーディスクドライブのアクセスランプが消えたら
<Enter>キーを押し、その後フロッピーディスクを取り出す

<バックアップのリストアをしない場合>

本章の「2. システムのセットアップ」-「基本設定ツールによる設定」を参照して設定を行い、終了後、再起動する。

6. 起動後、DVD-ROMドライブにCheck Point NGX CD-ROM (CD1)をセットし、FireWall-1のモジュールを以下の手順で適用する。

```
# mount /dev/cdrom
# cd /mnt/cdrom
# ./UnixInstallScript
```

7. [Welcome]画面が表示されますので、<N>キーで次に進みます。
8. 使用許諾書が表示されますので、お読みいただいた後、使用許諾に承認した場合は<Y>キーを押します。
9. 以下のメッセージが表示されます。<2>キーを入力し、<N>キーで次に進みます。

```
Check Point Power - for headquarters and branch offices
Check Point UTM - for medium-sized businesses

1 ( ) Check Point Power
2 (*) Check Point UTM
```

10. 以下のメッセージが表示されます。<1>キーを入力し、<N>キーで次に進みます。

```
Please select one of the following options

1 (*) New Installation
2 ( ) Installation Using Imported Configuration
```

11. 以下のメッセージが表示されます。<1>キー、<2>キーを入力し、<N>キーで次に進みます。

```
The following products are available in this version
Please select product(s)

1 [*] VPN-1 UTM
2 [*] SmartCenter UTM
3 [ ] Eventia Reporter UTM
4 [ ] SmartPortal
```

12. インストールするプロダクトが表示されます。<N>キーを入力し、次に進みます。

```
You have selected the following products for installation:
* VPN-1 UTM and SmartCenter UTM
```

13. 以下のメッセージが表示されます。ここではライセンス入力しないため、<n>キーを入力し、<Enter>キーで次に進みます。

```
Configuring Licenses...
=====
Host                Expiration  Signature                               Features

Note: The recommended way of managing licenses is using SmartUpdate.
cpconfig can be used to manage local licenses only on this machine.

Do you want to add licenses (y/n) [y] ? n
```

14. 以下のメッセージが表示されます。ここでは登録を実施しないため、<n>キーを入力し、<Enter>キーを入力します。継続するので、<y>キーを入力し、<Enter>キーを入力します。

```
Configuring Administrator...
=====
No Check Point products Administrator is currently
defined for this SmartCenter Server.

Do you want to add an administrator (y/n) [y] ? n

No administrator is currently defined.
Are you sure you want to continue? (y/n) [n] ? y
```

15. 以下のメッセージが表示されます。<n>キーを入力し、<Enter>キーで次に進みます。

```
Configuring GUI Clients...
=====
GUI Clients are trusted hosts from which
Administrators are allowed to log on to this SmartCenter Server
using Windows/X-Motif GUI.

No GUI Clients defined
Do you want to add a GUI Client (y/n) [y] ? n
```

16. 以下のメッセージが表示されます。<Enter>キーを2回入力し、次に進みます。

```
Configuring Group Permissions...
=====

Please specify group name [<RET> for super-user group]:

No group permissions will be granted. Is this ok (y/n) [y] ?
```

17. 以下のメッセージが表示されます。<n>キーを入力し、<Enter>キーで次に進みます。

```
Configuring Certificate's Fingerprint...
=====
The following text is the fingerprint of this SmartCenter Server:
AAAA AAA AAAA AAA AAA AAAA AAAA AAA AAAA AAAA AAAA AAAA

Do you want to save it to a file? (y/n) [n] ? n
```

18. 再起動をするか確認のメッセージが表示されます。ここでは、<E>キーを入力し、次に進みます。

```
Installation program completed

In order to complete the installation
you must reboot the machine.

Would you like to reboot the machine ?

NOTE: Please remove the CD from
your machine before reboot.
```

19. CD-ROMを取り出し、再起動します。再起動後、必要なLANケーブルを接続してください。

```
# cd
# eject
# shutdown -r now
```

20. ポリシーの作成を行う。

<あらかじめバックアップしておいた設定をリストアする場合>
コマンドを実行する前に、バックアップを取得した際のFireWall-1 HotFix適用状態までHotFixを適用する。

以下のコマンドを実行してFireWall-1の設定をする。

フロッピーディスクの
入れ換えのメッセージ
が表示された場合は、
フロッピーディスクを
入れ換え、<Enter>
キーを押す

```
# cpstop _____ FireWall-1を停止する
# fwrestore -f _____ コマンド入力後、<Enter>キーを押す
Please insert backup floppy disk. (#1)
Press enter key. _____ バックアップディスクをセットして、
There are 4 floppy disks for restore. <Enter>キーを押す
restore fw config files ... (1/4)
Please insert next floppy disk, and press enter key.
restore fw config files ... (2/4)

<略>

The 'Import' operation will stop all Check Point services (cpstop).
Do you want to continue? (y/n) [n] ? y _____ <y>を入力し、<Enter>キーを押す

<略>

- The license upgrade process may take some time.
Do you want to continue? (y/n) [y] ? n _____ <n>を入力し、<Enter>キーを押す

upgrade_import finished successfully!
Do you wish to start Check Point services ('cpstart')? (y/n) [y] ? y
_____
_____
_____ <y>を入力し、<Enter>
_____ キーを押す
restore completed.
After turned off FDD access light, Press enter key. FireWall-1を起動する
```

フロッピーディスクドライブのアクセスランプが消えたら
<Enter>キーを押し、その後フロッピーディスクを取り出す



ヒント

SmartDashboardが接続できない場合は、以下のコマンドを実行した後に再接続してください。

```
# fw unloadlocal
```

<バックアップのリストアをしない場合>
SmartDashboardを使用してポリシーを作成する。

21. SmartDashboardでポリシーをインストールする。

重要

DVD-ROMドライブにCheck Point NGX CD-ROM (CD1)をセットした状態のまま
Firewall本体を起動しないように注意してください。

ESMPRO/ServerAgentのセットアップ

「システムの再インストール」でESMPRO/ServerAgentは自動的にインストールされますが、固有の設定がされていません。以下のオンラインドキュメントを参照し、セットアップをしてください。

添付のバックアップCD-ROM:/nec/doc/esmpro.sa/



ESMPRO/ServerAgentの他にも「エクスプレス通報サービス」(5章参照)も自動的にインストールされます。



シリアル接続の管理クライアントから設定作業をする場合は、管理者としてログインした後、設定作業を開始する前に環境変数「LANG」を「C」に変更してください。デフォルトのシェル環境の場合は以下のコマンドを実行することで変更できます。

```
#export LANG=C
```

システム情報のバックアップ

システムの再セットアップが終了した後、添付の「EXPRESSBUILDER (SE) CD-ROM」にあるオフライン保守ユーティリティを使って、システム情報をバックアップすることをお勧めします。

前述の「システム情報のバックアップ」、および5章の「保守・管理ソフトウェア」を参照してください。

